

Stock picking di Lungo Periodo

Boohoo

Il nostro modello di screening quantitativo attribuisce a Boohoo uno score Complessivo pari a 61.76 di conseguenza il rating attribuito al titolo è BUY.

Guardando alle singole componenti, si riscontra una view molto positiva da parte degli analisti sul titolo. L'indicatore Momentum Stime ottiene un punteggio pari a 83/100. Negli ultimi trenta giorni, gli analisti del sistema Starmine hanno rivisto al rialzo le stime di utile sul 2018 (+4.1%) e sul 2019 (+1.54%).

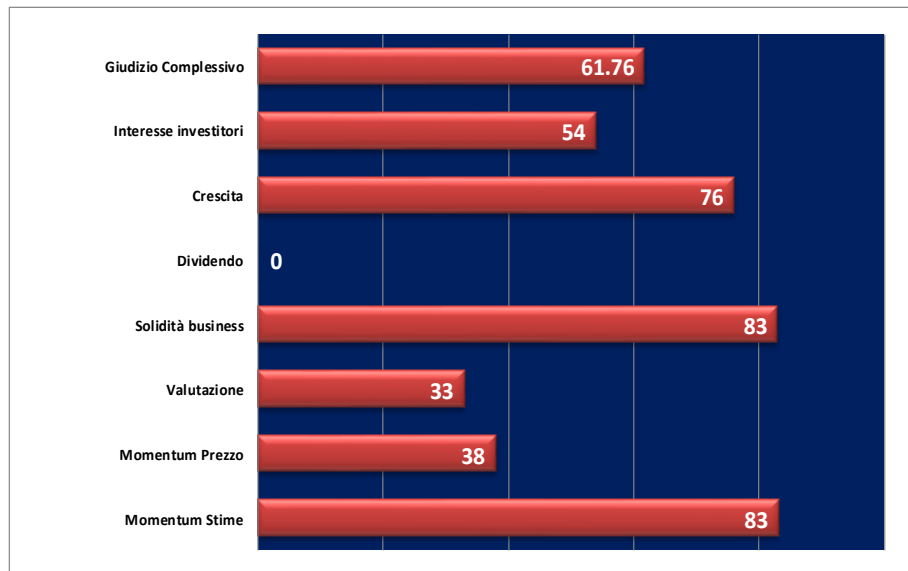

Per quanto riguarda l'indicatore Interesse Investitori, la società ottiene un punteggio pari a 54/100. Tale punteggio evidenzia un certo interesse da parte dei fondi sul titolo in questione e su titoli con caratteristiche simili. .

La società ottiene un punteggio pari 76/100 nell'indicatore Crescita. Negli ultimi 5 anni il fatturato e' cresciuto in media del 44% mentre gli utili sono cresciuti in media del 75%. Per l'anno in corso e' prevista una crescita degli utili del 88%. Positive, anche le stime di crescita per gli anni futuri. Esse si attestano a +29% e a +28%.

L'indicatore Solidità del Business ottiene uno score di: 53/100. Tale punteggio e' espressione di una buona efficienza operativa e di una capacità di generare in modo costante flussi di cassa.

| Boohoo.Com PLC | | | |
|-----------------------------|-------|--------|------|
| Stock Data | | | |
| Price | 2.28 | | |
| Mkt Cap (mn.) | 2630 | | |
| Free Float % | 61% | | |
| 52 weeks High | 3.09 | | |
| 52 weeks Low | 1.17 | | |
| Average Traded Volume (000) | 17181 | | |
| Multipli | | | |
| | F12M | Avg 5y | |
| Ev/Sales | 3.2 | 1.9 | |
| Ev/Ebitda | 33.1 | 15.9 | |
| P/E | 59.6 | 28.0 | |
| P/CF | 24.3 | 4.0 | |
| P/book | 10.5 | 6.0 | |
| Rispetto al Passato | | | |
| | Media | Max | Min |
| Ev/Sales | 68% | -20% | 102% |
| Ev/Ebitda | 109% | -12% | 122% |
| P/E | 113% | 0% | 136% |
| P/CF | 514% | 25% | 871% |
| P/book | 75% | 57% | 430% |
| Indebitamento | | | |
| Debt/Ebitda | -2.48 | | |
| Debt/Equity % | -0.66 | | |
| Quick Ratio | 1.11 | | |
| Altman Zeta | 10.66 | | |



Descrizione del Business

Boohoo e' una societa' specializzata nella vendita online di capi di abbigliamento e prodotti alla moda. La societa' ha sede in UK ma ha una presenza forte in Gran Bretagna, USA, Europa ed Australia. Di fatto e' in grado di vendere i propri prodotti in tutti i paesi del mondo. Fanno parte del mondo Boohoo i marchi BoohooMan, PrettyLittleThing e Nasty Gal. Queste realta' si occupano del disegno, fabbricazione e vendita dei relativi prodotti di abbigliamento, calzature e degli accessori cosi' come dei prodotti di bellezza. Il target di clientela di Boohoo e' rappresentato dalla categoria sociale dei c.d. MILLENNIALS, persone dall'eta' compresa tra i 16-30 anni le cui abitudini di acquisto sono sempre associate allo shopping online.

Perche' comprarlo?

Una premessa.

Investire in una societa' come Boohoo e' di fatto una "scommessa sulla definitiva vittoria di internet" come canale principale per gli acquisti di beni e servizi da parte della prossima generazione. Boohoo incarna al meglio le esigenze del consumatore giovane della societa' odierna caratterizzate dalla voglia di comprare qualcosa che sia alla moda, a costi accessibili, e soprattutto che si possa avere SUBITO.

Queste caratteristiche sono cio' che contraddistingue Boohoo e che l'anno resa una societa' di successo mondiale.

La societa' vanta tassi di crescita elevatissimi che se mantenuti nel lungo periodo daranno spazio ad importanti apprezzamenti del titolo.

Nel reporting relativo al terzo trimestre dell'anno pubblicato a settembre la societa' ha comunicato una crescita dei ricavi del 106% a 262,9milioni di sterline.

Il marchio Boohoo ha registrato una crescita del fatturato del 43% mentre la crescita del marchio Pretty Little Thing e' stata del 289%. Positivo anche il trend del marchio Nasty Gal che ha registrato una crescita importante nel mese successivo alla sua acquisizione da parte di Boohoo.

Importante anche l'espansione a livello geografico che ha consentito alla societa' di aumentare significativamente le proprie quote di mercato. La crescita in USA e' stata del 160%. Il mercato americano rappresenta ora il 15% dei ricavi della societa'. Il mercato europeo (Ex UK) ha mostrato tassi di crescita dell'89% mentre le restanti aree hanno mostrato una crescita del 105%.

Il mercato principale rimane ancora quello in UK, con vendite in crescita del 100% e che rappresentano attualmente il 64% del fatturato complessivo.

Quello che rende interessante la storia di Boohoo sono i dettagli delle vendite. Boohoo ha attualmente 5.8milioni di clienti, in crescita del 29% rispetto all'anno precedente, con un aumento del numero degli ordini del 26%. La frequenza degli ordini si attesta a 2.1 mentre la spesa media e' di 40 sterline con un numero medio di prodotti acquistati per ordine pari a 3.11 in crescita dell'11% rispetto all'anno precedente.

In sintesi, tutte le componenti che analizzano le vendite evidenziano degli incrementi e questo denota un forte interesse del consumatore finale verso i prodotti e la strategia di business di

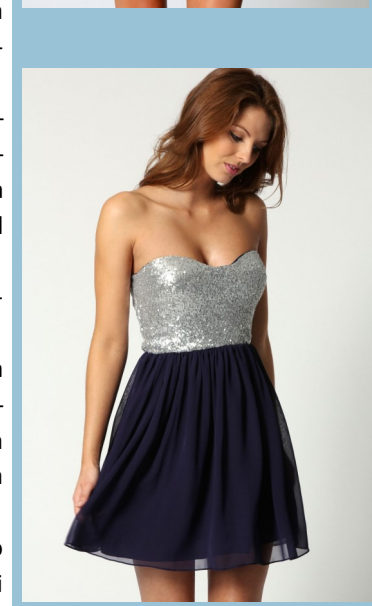
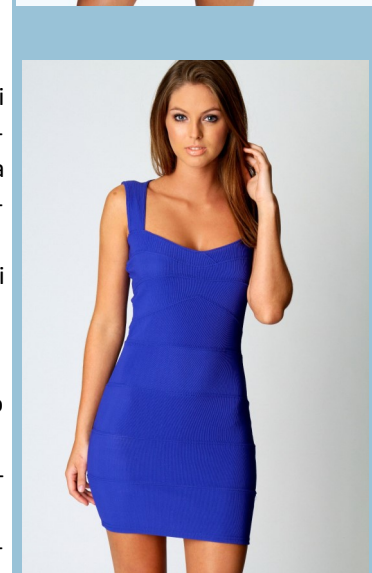
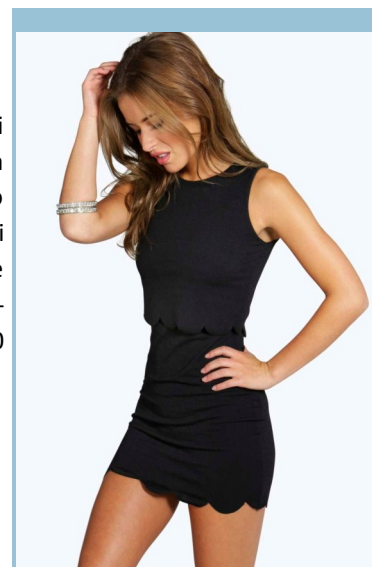

Boohoo.

I dettagli della divisione PLT sono ancora piu' incoraggianti. Gli utenti attivi (2mn) sono cresciuti del 150% rispetto all'anno precedente, mentre il numero di ordini e' salito del 222% nello stesso orizzonte temporale. La spesa media in questa divisione e' cresciuta del 25% sull'anno attestandosi a 37.95 pound.

La strategia di marketing utilizzata da Boohoo e' fortemente improntata all'uso dei social-network e degli influencer e, numeri alla mano, tale strategia si e' rivelata vincente.

Boohoo sta dimostrando di essere vicina al suo target di clientela non solo nei prodotti offerti, ma anche nella strategia di marketing adottata. La sua presenza sui social network e' molto forte e le recenti analisi della societa' hanno mostrato un collegamento diretto tra la crescita dei followers sui social e la crescita degli utenti attivi. Attualmente la societa' ha 5.3 milioni di followers su Facebook, 800k followers su Twitter e 9milioni di followers su Instagram.

Anche l'uso di Influencer sta contribuendo alla popolarita' del marchio boohoo tra i giovani rendendo gli acquisti dei suoi prodotti un vero e proprio MUST.

Valutazioni

Il titolo non quota a multipli interessanti. Tutt'altro. Il titolo e' molto caro proprio perche' i suoi multipli tendono a riflettere tassi di crescita molto elevati. Questo l'unico neo dell'idea di investimento. Chi acquista questo titolo deve avere una visione di lungo periodo e credere che la societa' possa effettivamente mantenere a lungo gli attuali tassi di crescita. In caso contrario i rischi downside sono elevati. Solo per rendere concreta questa affermazione, segnalo i tassi di crescita attualmente scontati dal mercato. Il mercato si attende un aumento del fatturato per il prossimo anno nell'ordine dell'80% e per il 2019 del 28%. Visti i tassi di crescita passati, tali livelli di crescita del fatturato non sono impossibili anche alla luce delle dichiarazioni della societa' che ritiene probabile raggiungere un fatturato di 1mld di sterline entro il 2020 (stima per il 2019 e' per 680mn di sterline).

I multipli a cui quota Boohoo sono i seguenti: in termini di EV/EBITDA quota a 35 volte, il rapporto P/E e' a 61.10 e il rapporto P/patrimonio netto e' di 11.2.

Analisi Grafica

L'impostazione grafica di Boohoo non e' ottimale. Nell'ultima settimana ha rotto degli importanti supporti di medio periodo e nel corso delle prossime settimane potrebbe subire ulteriori flessioni. La storia di lungo periodo rimane interessante in termini fondamentali.

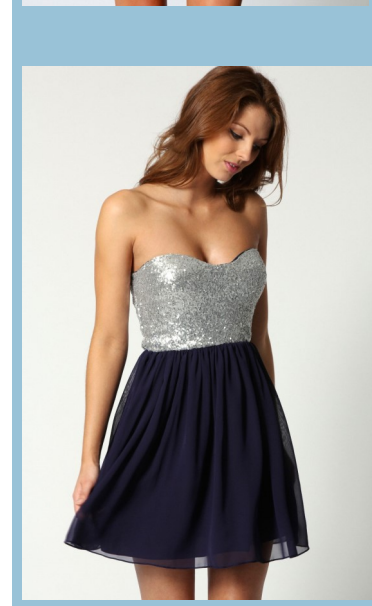
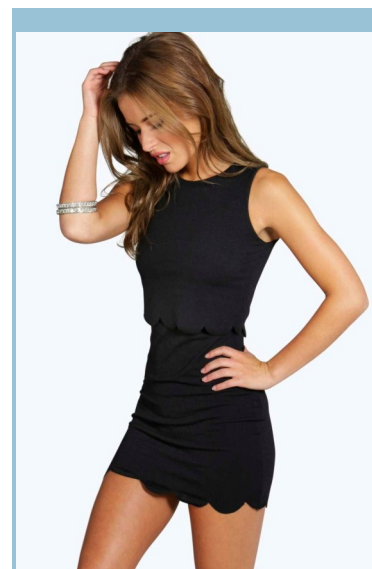

Le nostre idee: update sulle performance

In tale sezione vengono elencate le idee di investimento generate periodicamente ed illustrate nei report settimanali. Questo al fine di monitorare assieme a voi l'andamento delle stesse.

Vengono indicate le performance sia in termini assoluti che relativi. La performance assoluta si suddivide in attuale e massima conseguita dalla generazione. In quella attuale mostriamo il rendimento ottenuto nel periodo mentre in quella massima indichiamo il rendimento massimo raggiunto nello stesso arco temporale.

Per quanto riguarda la performance relativa viene effettuata paragonando il rendimento del singolo titolo con quello dello Stoxx 600 nel periodo di riferimento.

Dialog Semiconductor (24/05/2017)



| | Ingresso | Attuale | Max |
|-----------------------|----------|---------|-----|
| Prezzo | 43.3050 | 37.42 | |
| | | Attuale | |
| Performance (abs.) | | -13.59% | - |
| Relative to Stoxx 600 | | -10.93% | |

Giudizio complessivo iniziale: 62 Giudizio complessivo attuale: 65.80 Rating attuale: Buy

Cosa fare: Tenere la Posizione

Amat (19/10/2017)



| | Ingresso | Attuale | Max |
|--------------------|----------|---------|-----|
| Prezzo | 55.34 | 55.77 | |
| | | Attuale | Max |
| Performance (abs.) | | +0.78% | |
| Relative to SPX500 | | +0.66% | |

Giudizio complessivo iniziale: 70 Giudizio complessivo attuale: 70.50 Rating attuale: Buy

Cosa fare: Tenere la Posizione

OVS (26-10-2017)

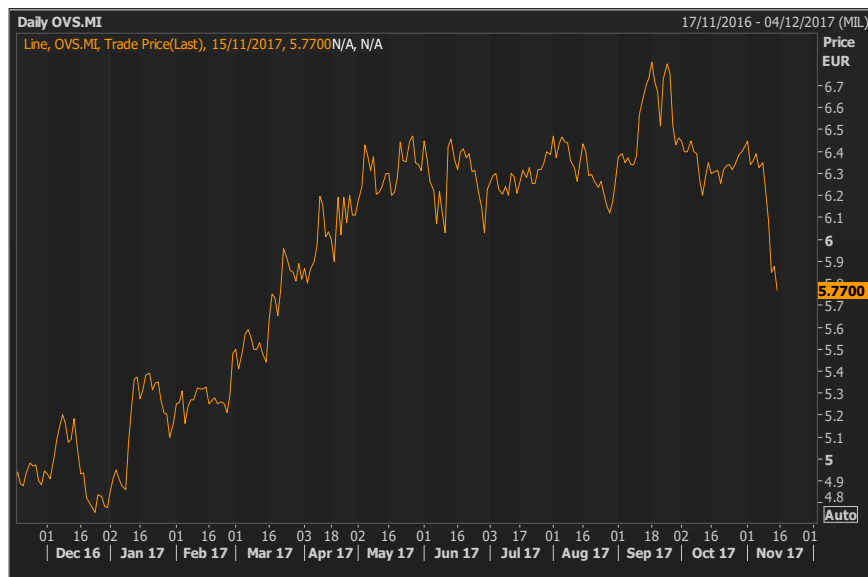

| | Attuale |
|-----------------------|---------|
| Performance (abs.) | -8.12% |
| Relative to Stoxx 600 | -6.78% |

| | Ingresso | Attuale |
|--------|----------|---------|
| Prezzo | 6.28 | 5.77 |

Giudizio complessivo iniziale: **Giudizio complessivo attuale: 50.89** Rating attuale: Hold
Cosa fare: **Tenere la Posizione**

Telenet (22-07-2017)



| | Attuale | Max |
|-----------------------|---------|-----|
| Performance (abs.) | 0% | - |
| Relative to Stoxx 600 | +0.21% | |

| | Ingresso | Attuale | Max |
|--------|----------|---------|-----|
| Prezzo | 59.47 | 59.47 | |

Giudizio complessivo iniziale: **67.43** Giudizio complessivo attuale **60.35** Rating attuale: Buy
Cosa fare: **Chiudere la Posizione**

Idee di Lungo Periodo

Splunk (2-11-2017)

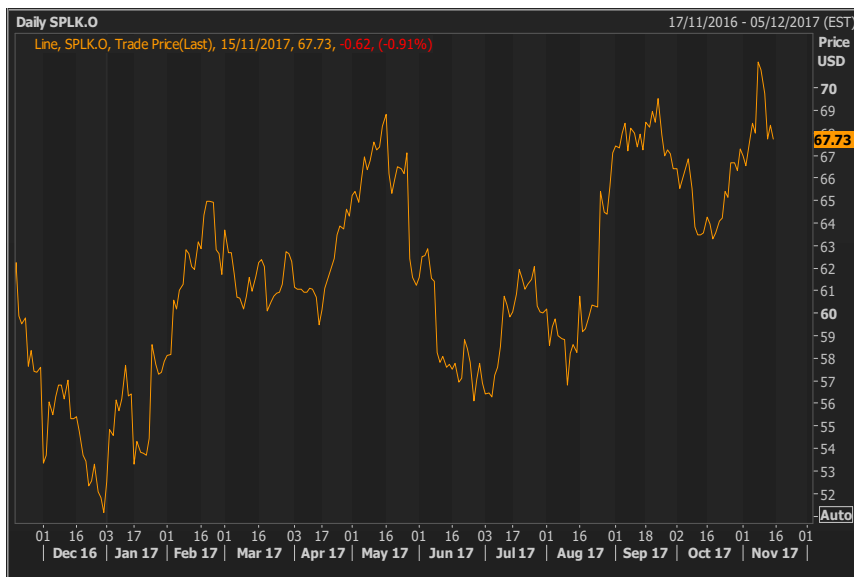

| | Ingresso | Attuale |
|--------|----------|---------|
| Prezzo | 66.96 | 67.73 |

| | Attuale |
|-----------------------|---------|
| Performance (abs.) | 1.15% |
| Relative to Stoxx 600 | 1.73% |

Giudizio complessivo iniziale: 50 Giudizio complessivo attuale: 50.80 Rating attuale: Hold
Cosa fare: Tenere la Posizione

Analog Devices (9-11-2017)



| | Ingresso | Attuale |
|--------|----------|---------|
| Prezzo | 92 | 89.16 |

| | Attuale |
|-----------------------|---------|
| Performance (abs.) | -3.09% |
| Relative to Stoxx 600 | -1.93% |

Giudizio complessivo iniziale: 60 Giudizio complessivo attuale: 59.65 Rating attuale: Buy
Cosa fare: Tenere la Posizione

Posizioni chiuse

| Titolo | Data iniziale | Data chiusura | Prezzo iniziale | Prezzo chiusura | Performance Abs | Performance rel. to Stoxx 600 |
|--------------------------|---------------|---------------|-----------------|-----------------|-----------------|-------------------------------|
| Philips Electronics | 29/04/2013 | 27/05/2013 | 21,28 | 22,74 | 6,86% | 4,05% |
| Ageas | 14/04/2013 | 04/06/2013 | 29,09 | 28,9 | -0,65% | 0,96% |
| Ingenico | 08/05/2013 | 11/06/2013 | 50,49 | 52,11 | 3,21% | 6,44% |
| Symrise | 28/05/2013 | 19/06/2013 | 31,81 | 31,59 | -0,69% | 3,57% |
| Recordati | 04/06/2013 | 19/06/2013 | 8,05 | 8,37 | 3,98% | 6,39% |
| Atos | 11/06/2013 | 10/07/2013 | 55,36 | 57,6 | 4,05% | 2,98% |
| Deutsche Lufthansa | 20/05/2013 | 17/07/2013 | 15,57 | 15,29 | -1,80% | 2,02% |
| Teleperformance | 19/06/2013 | 17/07/2013 | 37,59 | 39,2 | 4,28% | 2,68% |
| Groupe Bruxelles Lambert | 25/06/2013 | 17/07/2013 | 57,25 | 60,39 | 5,48% | -0,72% |
| Gerresheimer | 03/07/2013 | 06/08/2013 | 42,55 | 45,7 | 7,40% | 2,00% |
| IMA | 10/07/2013 | 06/08/2013 | 17,83 | 19,17 | 7,52% | 4,81% |
| Viscofan | 18/07/2013 | 06/08/2013 | 38,65 | 39,71 | 2,74% | 0,80% |
| Hugo Boss | 24/07/2013 | 06/08/2013 | 86,29 | 90,84 | 5,27% | 4,15% |
| Neopost | 30/08/2013 | 19/09/2013 | 53 | 53,84 | 1,58% | -4,38% |
| Pandora | 06/09/2013 | 19/09/2013 | 204,6 | 230 | 12,41% | 9,49% |
| Impregilo | 23/08/2013 | 10/10/2013 | 3,46 | 3,8 | 9,83% | 8,00% |
| Philips Electronics | 27/09/2013 | 25/10/2013 | 24,07 | 25,74 | 6,94% | 4,40% |
| Publicis Groupe | 18/10/2013 | 25/10/2013 | 59,53 | 60,65 | 1,88% | 1,37% |
| Rubis | 25/10/2013 | 30/10/2013 | 48 | 46,14 | -3,88% | -4,10% |
| Maurel et Prom | 20/09/2013 | 07/11/2013 | 11,94 | 11,9 | -0,34% | -3,21% |
| Freenet | 04/10/2013 | 14/11/2013 | 18,1 | 19,82 | 9,50% | 5,46% |
| Bayer | 11/10/2013 | 14/11/2013 | 87,3 | 94,79 | 8,58% | 5,11% |
| Ei Towers | 04/11/2013 | 14/11/2013 | 30,7 | 33,95 | 10,59% | 10,61% |
| Wartsila | 15/11/2013 | 28/11/2013 | 34,85 | 36,04 | 3,41% | 2,74% |
| Telenet Group | 09/08/2013 | 05/12/2013 | 37,4 | 39,48 | 5,56% | 2,79% |
| SBM Offshore | 13/12/2013 | 17/01/2014 | 13,62 | 15,51 | 13,88% | 5,46% |
| Amer Sports | 13/09/2013 | 24/01/2014 | 14,94 | 13,91 | -6,89% | -11,16% |
| Pandora | 25/11/2013 | 24/01/2014 | 273,7 | 308,1 | 12,57% | 12,39% |
| Atos | 09/12/2013 | 24/01/2014 | 62,07 | 65,89 | 6,15% | 3,76% |
| Wirecard | 10/01/2014 | 24/01/2014 | 28,89 | 32,4 | 12,15% | 13,73% |
| Mastercard | 08/11/2013 | 11/02/2014 | 73,447 | 76,35 | 3,95% | 2,30% |
| Mondi | 27/01/2014 | 19/02/2014 | 913 | 1035 | 13,36% | 9,46% |
| Axa | 04/02/2014 | 19/02/2014 | 18,94 | 19,95 | 5,33% | -0,03% |
| Wincor Nixdorf | 29/11/2013 | 04/03/2014 | 50,41 | 56,82 | 12,72% | 9,03% |
| Macy's | 11/02/2014 | 04/03/2014 | 53,57 | 57,65 | 7,62% | 8,19% |

Posizioni chiuse

| Titolo | Data iniziale | Data chiusura | Prezzo iniziale | Prezzo chiusura | Performance Abs | Performance rel. to Stoxx 600 |
|-----------------------------|---------------|---------------|-----------------|-----------------|-----------------|-------------------------------|
| Safran | 17/01/2014 | 12/03/2014 | 53,45 | 48,235 | -9,76% | -8,56% |
| Prosieben Sat.1 | 19/03/2014 | 02/04/2014 | 32,67 | 33,355 | 2,10% | -0,81% |
| Arcelormittal | 26/03/2014 | 09/04/2014 | 11,14 | 11,975 | 4,81% | 4,06% |
| Hochtief | 03/04/2014 | 15/04/2014 | 65,47 | 63,74 | -2,64% | -1,19% |
| Shire | 19/02/2014 | 07/05/2014 | 3344 | 3359 | 0,45% | 0,06% |
| Infineon | 05/03/2014 | 14/05/2014 | 8,332 | 8,74 | 4,90% | 3,46% |
| Marine Harvest | 16/04/2014 | 14/05/2014 | 68,85 | 75,4 | 9,51% | 6,17% |
| Teleperformance | 23/04/2014 | 14/05/2014 | 41,755 | 42,99 | 2,96% | 0,92% |
| Deutsche Lufthansa | 30/04/2014 | 28/05/2014 | 18,085 | 19,295 | 6,69% | 4,80% |
| Grifols | 14/05/2014 | 04/06/2014 | 341,59 | 343,48 | 0,94% | 0,39% |
| Bt Group | 21/05/2014 | 04/06/2014 | 382,1 | 397,8 | 4,11% | 3,19% |
| Rheinmetall | 29/05/2014 | 04/06/2014 | 50,37 | 51,17 | 1,59% | 1,89% |
| Adecco | 04/06/2014 | 10/06/2014 | 74,1 | 77 | 3,91% | 2,12% |
| Thales | 26/06/2014 | 02/07/2014 | 43,1 | 44,36 | 2,92% | 2,20% |
| Amadeus | 25/02/2014 | 09/07/2014 | 31,815 | 30,29 | -4,79% | -5,26% |
| Rightmove | 19/06/2014 | 09/07/2014 | 2180 | 2167 | -0,60% | 1,76% |
| Saint Gobain | 02/07/2014 | 16/07/2014 | 41,53 | 38,535 | -7,21% | -6,43% |
| Unipol | 10/07/2014 | 16/07/2014 | 4,054 | 4,34 | 7,05% | 5,47% |
| ITV | 07/05/2014 | 22/07/2014 | 187,5 | 207,4 | 10,61% | 8,72% |
| Travis Perkins | 11/06/2014 | 05/08/2014 | 1686 | 1676 | -0,59% | 3,90% |
| Snam | 20/08/2014 | 26/08/2014 | 4,274 | 4,462 | 4,40% | 2,11% |
| Carrefour | 06/08/2014 | 02/09/2014 | 26,18 | 26,265 | 0,72% | -3,79% |
| Aperam | 27/08/2014 | 17/08/2014 | 25,6 | 26,175 | 2,25% | 2,39% |
| Prosieben Sat.1 | 11/09/2014 | 16/09/2014 | 32,52 | 33,05 | 1,63% | 2,05% |
| Wirecard | 24/09/2014 | 01/10/2014 | 28,2 | 29,5 | 4,61% | 5,81% |
| Teleperformance | 03/09/2014 | 30/10/2014 | 49,69 | 48,4 | -2,60% | 2,10% |
| Maurel et Prom | 17/09/2014 | 30/10/2014 | 11,645 | 9,492 | -18,49% | -13,96% |
| Cnp Assurances | 08/10/2014 | 05/11/2014 | 14,395 | 14,935 | 3,75% | 1,20% |
| Asm International | 16/10/2014 | 05/11/2014 | 25,935 | 33,2 | 28,01% | 19,52% |
| Marine Harvest | 30/10/2014 | 12/11/2014 | 94,6 | 100,4 | 6,13% | 4,81% |
| Pirelli | 06/11/2014 | 19/11/2014 | 10,65 | 10,97 | 3,00% | 2,38% |
| Intl. Consolidated Airlines | 13/11/2014 | 03/12/2014 | 420 | 466,1 | 10,98% | 6,89% |
| Ahold | 27/11/2014 | 10/12/2014 | 14,145 | 14,21 | 0,46% | 2,74% |
| Valeo | 12/03/2014 | 08/01/2015 | 99,03 | 105,8 | 6,84% | 2,36% |
| Hochtief | 04/12/2014 | 08/01/2015 | 58 | 58,54 | 0,93% | 0,57% |

Posizioni chiuse

| Titolo | Data iniziale | Data chiusura | Prezzo iniziale | Prezzo chiusura | Performance Abs | Performance rel. to Stoxx 600 |
|---------------------------|---------------|---------------|-----------------|-----------------|-----------------|-------------------------------|
| Legrand (idea short) | 18/12/2014 | 08/01/2015 | 43 | 41.91 | 2.53% | 3.59% |
| Atlantia | 23/07/2014 | 14/01/2015 | 20.08 | 20.39 | 1.54% | 2.50% |
| Aperam | 15/01/2015 | 21/01/2015 | 21.79 | 23.31 | 6.98% | 4.31% |
| Infineon | 17/07/2014 | 05/02/2015 | 9 | 10.05 | 11.67% | 2.14% |
| Sika | 29/01/2015 | 05/02/2015 | 3075 | 3201 | 4.10% | 3.19% |
| Nvidia | 11/12/2014 | 18/02/2015 | 20.39 | 22.12 | 8.48% | 4.95% |
| Ch Robinson Worldwide | 26/02/2015 | 18/03/2015 | 74.21 | 75.19 | 1.32% | 1.85% |
| Micron | 09/01/2015 | 25/03/2015 | 33.76 | 26.57 | -21.30% | -21.24% |
| Boliden | 19/03/2015 | 02/04/2015 | 168.2 | 173.3 | 3.03% | 3.61% |
| Victrex | 26/03/2015 | 08/04/2015 | 1920 | 2040 | 6.25% | 3.68% |
| Atos | 12/03/2015 | 15/04/2015 | 65.6 | 69.37 | 5.75% | 0.92% |
| Havas | 09/04/2015 | 22/04/2015 | 7.3 | 7.34 | 0.55% | 0.59% |
| Bb Biotech | 16/04/2015 | 22/04/2015 | 289.75 | 299.75 | 3.45% | 3.92% |
| Reno De Medici | 23/04/2015 | 29/04/2015 | 0.381 | 0.392 | 2.89% | 5.31% |
| Dsm | 19/02/2015 | 27/05/2015 | 47.935 | 54.42 | -13.53% | -6.33% |
| Flughafen Wien | 14/05/2015 | 03/06/2015 | 80.01 | 82.38 | 2.96% | 3.48% |
| Vallourec | 07/05/2015 | 17/06/2015 | 21.79 | 20 | 8.21% | 6.87% |
| Bouygues | 22/01/2015 | 24/06/2015 | 31.87 | 34.5 | -8.25% | 0.89% |
| BasicNet | 20/05/2015 | 24/06/2015 | 3.94 | 3.93 | -0.25% | 2.28% |
| Vestas Wind Systems | 12/06/2015 | 02/07/2015 | 325.2 | 345.5 | 6.24% | 7.22% |
| Axel Springer | 25/06/2015 | 16/07/2015 | 48.655 | 50.678 | 4.16% | 1.85% |
| Snam | 09/07/2015 | 27/08/2015 | 4.448 | 4.41 | -0.85% | 4.08% |
| Cap Gemini | 11/09/2015 | 17/09/2015 | 78 | 81.4 | 4.36% | 2.82% |
| Aurubis | 24/09/2015 | 18/09/2015 | 56.73 | 55.79 | -1.66% | 2.61% |
| Atos | 07/08/2015 | 01/10/2015 | 69.92 | 68.26 | -2.37% | 10.43% |
| Gamesa | 28/08/2015 | 08/10/2015 | 13.67 | 14.2 | 3.88% | 4.34% |
| Publicis Groupe | 25/09/2015 | 08/10/2015 | 60.26 | 64.25 | 6.62% | 3.09% |
| Boliden | 09/10/2015 | 15/10/2015 | 158.5 | 154.9 | -2.27% | -1.77% |
| Telecom Italia | 17/07/2015 | 29/10/2015 | 1.248 | 1.26 | 0.96% | 8.35% |
| Victrex | 16/10/2015 | 05/11/2015 | 1771 | 1875 | 5.87% | 1.98% |
| Telenor | 13/11/2015 | 19/11/2015 | 147.6 | 154 | 4.34% | 1.24% |
| Servizi Italia | 28/05/2015 | 25/11/2015 | 4.88 | 3.86 | -20.90% | -14.51% |
| Evonik Industries | 24/07/2015 | 10/12/2015 | 36.2 | 30.02 | -17.07% | -9.11% |
| D'Amico | 23/10/2015 | 10/12/2015 | 0.73 | 0.692 | -5.21% | -1.46% |
| United Therapeutics Corp. | 20/11/2015 | 10/12/2015 | 151.17 | 156 | 3.20% | 4.96% |

| | | | | | | |
|-----------------------------|------------|------------|--------|--------|---------|---------|
| Biesse | 06/11/2015 | 17/12/2015 | 15.23 | 15.18 | -0.33% | 3.63% |
| Valeo | 11/12/2015 | 17/12/2015 | 134.1 | 139.45 | 3.99% | 1.43% |
| Ei Towers | 18/12/2015 | 07/01/2016 | 57.9 | 57.05 | -1.47% | 2.61% |
| Iren | 12/02/2016 | 25/02/2016 | 1.35 | 1.42 | 5.19% | 0.66% |
| Andritz | 26/02/2016 | 03/03/2016 | 43.3 | 44.95 | 3.81% | 1.52% |
| Inditex | 05/02/2016 | 10/03/2016 | 28.4 | 29.68 | 4.51% | 2.18% |
| Neopost | 24/03/2016 | 31/03/2016 | 20.02 | 18.47 | -7.74% | -8.47% |
| Deutsche Post | 01/04/2016 | 14/04/2016 | 24.04 | 25.32 | 5.32% | 2.07% |
| Salvatore Ferragamo | 11/03/2016 | 05/05/2016 | 22.21 | 19.72 | -11.21% | -8.47% |
| Prysmian | 22/04/2016 | 12/05/2016 | 20.55 | 21.78 | 5.99% | 10.39% |
| Renault | 15/04/2016 | 26/05/2016 | 86.47 | 85.34 | -1.31% | -3.09% |
| Logitech | 20/05/2016 | 26/05/2016 | 14.4 | 15.2 | 5.56% | 2.33% |
| IMA | 17/06/2016 | 30/06/2016 | 52.85 | 54.05 | 2.27% | 2.05% |
| BasicNet | 13/05/2016 | 14/07/2016 | 3.46 | 2.87 | -17.05% | -18.19% |
| Evonik Industries | 24/06/2016 | 14/07/2016 | 26.2 | 27.65 | 5.53% | 0.40% |
| Intl. Consolidated Airlines | 22/01/2016 | 21/07/2016 | 559 | 405.6 | -27.44% | -28.10% |
| Datalogic | 06/05/2016 | 28/07/2016 | 15.25 | 16.35 | 7.21% | 4.86% |
| Valeo | 15/07/2016 | 28/07/2016 | 41.56 | 45.73 | 10.03% | 9.57% |
| Infineon | 22/07/2016 | 11/08/2016 | 14.14 | 15.26 | 7.92% | 6.06% |
| Sogefi | 26/08/2016 | 08/09/2016 | 1.69 | 1.78 | 5.33% | 3.70% |
| OVS | 09/09/2016 | 22/09/2016 | 5.1 | 5.45 | 6.86% | 6.19% |
| Arcelormittal | 16/09/2016 | 22/09/2016 | 4.92 | 5.36 | 8.94% | 5.97% |
| Mondadori | 08/07/2016 | 13/10/2016 | 1.02 | 0.87 | -14.71% | -17.26% |
| Valeo | 07/10/2016 | 24/11/2016 | 52.17 | 53.39 | 2.34% | 1.94% |
| Prysmian | 18/11/2016 | 02/12/2016 | 22.6 | 22.9 | 1.33% | 0.74% |
| Maire Technimont | 27/05/2016 | 08/12/2016 | 2.56 | 2.63 | 2.73% | 2.06% |
| Pandora | 02/12/2016 | 21/12/2016 | 828 | 891.5 | 7.67% | 1.95% |
| Fresenius Medical Care | 21/10/2016 | 21/12/2016 | 75.99 | 78.47 | 3.26% | -2.34% |
| Inwit | 11/11/2016 | 06/01/2017 | 4.05 | 4.448 | 9.83% | 1.33% |
| Teleperformance | 17/12/2016 | 06/01/2017 | 91.85 | 97.56 | 6.22% | 4.37% |
| GKN | 03/11/2016 | 20/01/2017 | 312.1 | 341.5 | 9.42% | 0.22% |
| Gamesa | 09/12/2016 | 03/02/2017 | 18.6 | 19.965 | 7.34% | 0.83% |
| Dixon | 06/01/2017 | 03/02/2017 | 349.9 | 312.5 | -10.69% | -10.02% |
| STM | 12/01/2017 | 20/01/2017 | 10.64 | 12.6 | 18.42% | 18.24% |
| Amerisource | 28/01/2017 | 03/02/2017 | 83.39 | 88.61 | 6.26% | 7.00% |
| Abbvie | 28/01/2017 | 10/02/2017 | 61.51 | 60.84 | -1.09% | -2.76% |
| Intuit | 28/01/2017 | 10/02/2017 | 117.71 | 116.09 | -1.38% | -2.60% |
| Glaxo | 25/11/2016 | 08/03/2017 | 1522 | 1671.5 | 9.82% | 0.56% |
| Teradyne | 10/02/2017 | 17/03/2017 | 28.74 | 29.17 | 1.50% | -0.89% |
| Mobileye | 02/03/2017 | 22/03/2017 | 46.34 | 60.75 | 31.07% | 31.66% |

Posizioni chiuse

| Titolo | Data iniziale | Data chiusura | Prezzo iniziale | Prezzo chiusura | Performance Abs | Performance rel. to Stoxx 600 |
|----------------------------|---------------|---------------|-----------------|-----------------|-----------------|-------------------------------|
| Faurecia | 17/03/2017 | 05/04/2017 | 42.61 | 43.56 | 2.23% | 1.60% |
| Covestro | 08/03/2017 | 05/04/2017 | 70 | 75.12 | 7.31% | 5.34% |
| Teleperformance | 23/03/2017 | 06/04/2017 | 97.77 | 103 | 5.35% | 3.75% |
| Sage | 21/12/2016 | 26/04/2017 | 654 | 653.5 | -0.08% | -4.70% |
| TXT E Solution | 21/04/2017 | 03/05/2017 | 9.695 | 11.41 | 17.69% | 14.47% |
| Saga | 06/04/2017 | 11/05/2017 | 202.5 | 213 | 4.75% | 2.38% |
| Paypal | 17/02/2017 | 17/05/2017 | 42.15 | 49.05 | 16.37% | 15.94% |
| Lam Research | 03/05/2017 | 01/06/2017 | 149.78 | 155.17 | 3.60% | 2.56% |
| Lundbeck | 17/05/2017 | 01/06/2017 | 336.1 | 353.3 | 5.12% | 5.41% |
| Atos | 11/05/2017 | 08/06/2017 | 125.65 | 131.7 | 4.81% | 6.65% |
| Smurfit Kappa | 24/02/2017 | 15/06/2017 | 25.21 | 26.76 | 6.15% | 2.20% |
| Barrat Development | 16/06/2017 | 22/06/2017 | 594 | 566 | -4.71% | -5.10% |
| Knowles | 27/04/2017 | 6-07-217 | 19.59 | 16.76 | -14.45% | -16.33% |
| Sony | 08/06/2017 | 13/07/2017 | 37.85 | 39.745 | 5.01% | 4.60% |
| Evonik | 28/06/2017 | 20/07/2017 | 28.395 | 29.65 | 4.42% | 4.49% |
| Faurecia | 13/06/2017 | 11/08/2017 | 47.115 | 47.83 | 1.52% | 3.83% |
| Covestro | 01/06/2017 | 23/08/2017 | 66.58 | 67.7 | 1.68% | 5.80% |
| PTC | 03/08/2017 | 30/08/2017 | 54.44 | 55.76 | 2.42% | 3.23% |
| Teradyne | 24/08/2017 | 07/09/2017 | 34.51 | 35.87 | 3.94% | 3.08% |
| Poste Italiane | 07/09/2017 | 14/07/2017 | 6.065 | 6.21 | 2.39% | 0.43% |
| Lowe's | 30/03/2017 | 14/07/2017 | 82.21 | 77.86 | -5.29% | -11.09% |
| STM | 08/08/2017 | 14/07/2017 | 14.36 | 15.75 | 9.68% | 8.35% |
| Elen | 20/07/2017 | 14/07/2017 | 26.89 | 27.05 | 0.60% | 1.68% |
| Compagnie Plastic Omnium | 30/08/2017 | 14/07/2017 | 31.78 | 34.07 | 7.21% | 4.45% |
| Quest Diagnostic | 06/07/2017 | 27/09/2017 | 110.79 | 93.09 | -15.98% | -19.06% |
| Compagnie Plastic Omnium | 30/08/2017 | 14/07/2017 | 31.78 | 34.07 | 7.21% | 4.45% |
| Myria Genetics | 14/09/2017 | 27/09/2017 | 32.57 | 36 | 10.53% | 10.17% |
| Mondo TV | 21/09/2017 | 03/10/2017 | 4 | 4.6 | 15.00% | 12.75% |
| International Consolidated | 28/09/2017 | 12/10/2017 | 599 | 623.5 | 4.09% | 2.91% |
| Immobiliare Grande | 12/10/2017 | 19-10-201 | 0.882 | 0.955 | 8.28% | 7.92% |
| Ingenico | 05/10/2017 | 01/11/2017 | 79.65 | 84.26 | 5.79% | 4.16% |
| Telenet | 22/07/2017 | 16/11/2017 | 59.47 | 59.47 | 0.00% | 0.21% |

Comunicazione Importante

Scopo di tale report è esclusivamente quello di fornire informazioni e spunto di analisi.

I giudizi espressi da Zeygos sul titolo hanno il solo scopo di dare uno spunto di riflessione e non sono e non possono essere considerati quali sollecitazione ad acquistare, sottoscrivere o vendere lo strumento finanziario oggetto di analisi.

I dati e I risultati evidenziati nel report si ritengono provenienti da fonti attendibili. Tuttavia Zeygos non assicura che siano corretti o attendibili.

I pareri e i giudizi espressi da Zeygos su questo report sono frutto dell'elaborazione di dati ritenuti attendibili. Zeygos non ha alcun obbligo di aggiornare periodicamente tali dati né è responsabile per l'eventuale loro non attendibilità.

Le raccomandazioni espresse nel report sono frutto dell'elaborazione fatta da un sistema quantitativo e hanno il solo scopo di dare al lettore uno strumento di analisi e valutazione oggettiva di alcuni parametri che possono influenzare l'andamento di un titolo.

Zeygos, I suoi dipendenti, collaboratori o distributori del presente report non si assumono alcuna responsabilità derivante da perdite dall'utilizzo proprio o improprio di tale documento o dei suoi contenuti.

Zeygos invita I fruitori di tale report a valutare e giudicare autonomamente I singoli titoli oggetto di tale report e a consultare qualsiasi altro consulente indipendente nel caso lo ritenessero necessario.

Lo scopo di tale documento e analisi non è quello di prevedere i risultati della società oggetto di analisi, né quello di prevedere o influenzare i corsi del titolo. Le precedenti performance del titolo non sono indicative delle performance future.

Questo report è indirizzato ad investitori istituzionali e privati e non costituisce raccomandazione personalizzata così come previsto dalla normativa MIFID. Il presente report ai fini della normativa MIFID è da considerarsi report di ricerca indipendente e in quanto tale non rientrante all'interno dei servizi di Investimento. Tale report, infatti, è acquistabile da chiunque ne faccia richiesta e le raccomandazioni in esso contenute non solo non hanno lo scopo di sollecitare all'acquisto o alla vendita, ma prescindono dalle caratteristiche del fruitore e utilizzatore del report stesso in termini di conoscenza degli strumenti finanziari e di profilo di rischio.

La riproduzione di tale documento in tutto o in parte, la sua traduzione in alter lingue è espressamente vietata da Zeygos. I suoi contenuti non possono essere inviati a terze controparti senza il preventivo consenso di Zeygos.